

EL PERIÓDICO DE
MONTEGANCEDO
POZUELO



Septiembre 2020 • Núm. 04 • 40.000 ejemplares gratuitos distribuidos por buzoneo



>> COMUNIDAD DE MADRID • PÁG. 2

ENTREVISTA EXCLUSIVA CON ISABEL DÍAZ AYUSO, PRESIDENTA DE LA COMUNIDAD DE MADRID

"Sánchez ha señalado a Madrid con una actitud insensata: si la región no se reactiva España se hunde"

>> POZUELO • PÁG. 7

Ángel G. Bascuñana, portavoz del PSOE: "El Gobierno de Pozuelo se volcó en la venta de la imagen de la alcaldesa"

>> DEPORTES • PÁG. 13

Javier Sánchez, presidente del Club Hockey Pozuelo, nos habla de la situación del conjunto durante estos meses de pandemia

>> CULTURA Y MAGAZINE • PÁG. 14

Entrevistamos a Francisco Izuzquiza, autor del podcast *Buscando la Luz* en el que narra la historia de su padre enfermo de covid-19

>> NACIONAL • PÁG. 4



Pablo Iglesias pide "no engañar a nadie" sobre un posible acuerdo con Ciudadanos

MONTEGANCEDO

>> PÁG. 9



Entrevista a Diego Escario, arquitecto y socio director de Cano y Escario Arquitectura

NUESTRO PERIÓDICO HA ENTREVISTADO A LA PRESIDENTA DE LA COMUNIDAD DE MADRID EN EXCLUSIVA

“Sánchez ha señalado a Madrid con una actitud insensata: si la región no se reactiva España se hunde”



Entrevista:
Juan Pablo Montero

¿Qué tal está? ¿Están siendo meses muy difíciles para todos?

Estamos viviendo el momento más difícil de la historia reciente de España y de la Comunidad de Madrid. Estoy centrada en buscar soluciones a los problemas que ya están teniendo muchísimos ciudadanos, con políticas útiles. Mañana, tarde y noche luchamos contra el virus y buscamos cómo reactivar la economía de Madrid que es el motor de España. A todo esto se añade estas semanas el desafío para garantizar la vuelta al colegio más segura posible, con una estrategia completa y ambiciosa que supone la mayor inversión en educación de la historia de la Comunidad de Madrid. Necesitamos la colaboración de todos para pronto salir de todo esto.

¿Los madrileños pueden estar tranquilos cuando sus hijos vayan al colegio?

Es el curso más difícil y ha puesto a prueba al mundo entero. Es una vuelta al colegio inédita para todos y pido a las familias y a la comunidad educativa que confíen en que entre la Comunidad y las direcciones de los centros se han puesto todos los medios para que las aulas sean los lugares más seguros.

En un esfuerzo económico sin precedentes, hemos incrementado en más de 370 millones de euros el presupuesto para afrontar la vuelta a las aulas de más de 1.243.000 escolares con más medios personales y materiales. Los estudiantes tienen que volver a las escuelas infantiles, los colegios, los institutos, los centros de Formación Profesional, los de Educación Especial que tanto necesitan volver a sus rutinas... Hemos trabajado durante muchas semanas en diseñar los escenarios posibles según la evolución de la pandemia. Hemos bajado el número de alumnos por clase para que los grupos de convivencia sean más pequeños, creado un sistema pionero de clases por streaming. Además se han organizado las entradas y salidas, se van

“ESTOY SUMIDA EN UNA CAMPAÑA ORQUESTADA DE ATAQUES SOBRE NUESTRA GESTIÓN Y SOBRE MÍ”



a desinfectar en profundidad las aulas cada día, buscamos nuevos espacios para convertirlos en aulas o zonas comunes y así evitar que se junten muchos estudiantes. Gracias a toda la comunidad educativa, porque está haciendo un gran trabajo.

¿En qué se traduce ese incremento de presupuesto en Educación? ¿Qué medidas ha adoptado la Comunidad de Madrid para la vuelta a las aulas?

Es una inversión que se destina a incrementar el número de profesionales de la enfermería en los centros educativos (150 DUE más), al plan de refuerzo con 500 profesores en Primaria y más de 600 en Secundaria, a los casi 100.000 test de anticuerpos que se han realizado a docentes, al refuerzo de los contratos de limpieza de los centros o la adquisición de 9,5 millones de mascarillas, de termómetros –más de 3.000– o de miles de litros de gel hidroalcohólico. Gestionamos la compra de 70.000 tabletas para que, si fuera necesario que los escolares se queden en casa, todos tengan la oportunidad de seguir las clases de forma telemática, para lo que también vamos a instalar 6.100 cámaras. Estamos poniendo todos los medios y eso mismo es lo que pido a todos, que extrememos las precauciones en nuestra actividad familiar y social para protegernos de po-

sibles contagios. Contamos este curso con 60.000 docentes (7.000 más que el año anterior) y con un plan para incorporar 11.000 más en función de la evolución de la pandemia.

¿Ha respondido Pedro Sánchez a su petición de reunirse con usted?

No a esta carta. Pero llevo así un año y necesitamos establecer estrategias comunes para Madrid por sus especiales características. Si queremos que el virus abandone pronto nuestro país, su capital y motor económico necesitan actuaciones conjuntas. Espero que no reciba nuevamente al presidente Torra antes que a mí. Sánchez y yo no compartimos la misma visión política pero nuestro Gobierno es leal al Estado, cosa que no hacen los independentistas. Parece que hay que ir contra España y sus intereses para ser escuchados.

Si al Gobierno le preocupa Madrid, aquí estamos para abordar juntos este desafío.

¿Cree que el Gobierno ha sido especialmente duro con Madrid? ¿Por qué?

La campaña contra Madrid y contra este Gobierno que presido ha sido tan descarada que la ha visto toda España. Han tratado de tapar todos los éxitos de la gestión de la Comunidad de Madrid du-

“DE GABILONDO TENGO MUY BUENA OPINIÓN, CREO QUE NO LE HAGO UN FAVOR EN SU PARTIDO CADA VEZ QUE HABLO BIEN DE ÉL”

rante la pandemia y sólo han contado, abriendo telediarios nacionales, errores que en otras autonomías se han obviado. El propio presidente ha señalado públicamente a Madrid de manera injusta, como lo han hecho con muchas familias madrileñas este verano. Es una actitud insensata, si Madrid no se reactiva, España se hunde.

No me perjudican a mí, perjudican a Madrid y a España con esas campañas.

Justo el pasado 14 de agosto se cumplió un año de su investidura. ¿Cuál ha sido el peor momento en este año de legislatura? ¿Y el mejor momento?

Es que ha sido un año difícil desde el principio, incluso para sacar adelante los pactos de investidura. Empezamos con los incendios en Cenicientos, Las Rozas de Puerto Real y Cadalso de los Vidrios. Poco después, las tremendas inundaciones que afectaron a decenas de municipios como Arganda del Rey y toda la zona

“ESPERO QUE SÁNCHEZ NO RECIBA NUEVAMENTE AL PRESIDENTE TORRA ANTES QUE A MÍ”

del este: Villar del Olmo, Nuevo Baztán. Y luego la covid-19. Lo mejor está por venir, en cuanto los madrileños vean con orgullo cómo levantamos nuestros negocios, nuestros proyectos y la vitalidad de esta región tan única.

¿Su relación con Ciudadanos en Madrid ha salido reforzada durante esta crisis sanitaria?

Durante la crisis sanitaria, lo importante ha sido y es salvar vidas y salvar la economía, los empleos, etc. Durante la crisis sanitaria lo que ha quedado demostrado es que lo importante es quién suma. Y el Gobierno de la Comunidad de Madrid, todos y cada uno de los consejeros y sus equipos, hemos asumido la responsabilidad de tomar la iniciativa. Fuimos los primeros que cerramos los colegios en marzo y despertamos al resto de España y hemos sido los primeros en tener un plan ambicioso de vuelta al colegio.

Usted habla muy bien de Gabilondo, tienen una relación muy cordial. ¿Si solo dependiese de Gabilondo, llegarían a más acuerdos en la Comunidad de Madrid?

De Gabilondo tengo muy buena opinión y mantengo una excelente relación a pesar de las lógicas discrepancias políticas. Aunque creo que no le hago un favor en su partido cada vez que hablo bien de él. Soy firme partidaria del diálogo y, de hecho, he convocado en varias ocasiones en estos meses a los portavoces de los distintos grupos parlamentarios, como el señor Gabilondo. La última vez para informarles de cómo afrontábamos una vuelta segura a las aulas. Pero acordar con partidos que bordean el insulto con mucha frecuencia y con quien prefiere pactar con independentistas y con los herederos de Batasuna lo veo realmente difícil.

¿La economía madrileña, en particular, y la de España, en general, tardará mucho en recuperarse?

No nos podemos permitir cerrar Madrid, las devastadoras consecuencias del primer confinamiento aún las estamos conociendo ahora. De la economía de Madrid depende en gran parte la marcha de la economía de España. Lo que me llena de esperanza es saber que Madrid, tantas veces golpeada, tiene una asombrosa capacidad de reactivación.

¿Qué inversiones y mejoras se llevarán a cabo en sanidad en la Comunidad durante las próximas fechas?

Ultimamos un plan para reforzar la Atención Primaria. Invertimos en infraestructuras como el hospital de emergencias ‘Enfermera Isabel Zendal’ en Valdebebas, y cuyas obras estimamos, finalicen en los últimos días de octubre. Tendremos un nuevo hospital de 1.000 camas en sólo 3 meses. Además, seguimos haciendo compras de material y equipos necesarios para tener margen de maniobra en la atención a pacientes covid. A finales de mes contaremos con un millar de rastreadores. En medio de la pandemia hemos llegado a un acuerdo con los MIR (Médicos Internos Residentes) para mejorar sus condiciones laborales y de formación, también hemos puesto en marcha la Tarjeta Sanitaria Virtual... Y en nuestros hospitales públicos se siguen haciendo tratamientos de vanguardia para tratar linfomas o leucemias con células CAR-T o cirugías innovadoras como la que realizó un equipo del Clínico San Carlos, la primera intervención quirúrgica robótica de columna vertebral en un hospital público en España.

¿Con todo lo que está ocurriendo ha habido algún momento -están siendo meses complicados para todos- en el que se haya planteado dejar la presidencia o se sigue viendo con fuerzas para seguir trabajando?

En muchas ocasiones me pregunto: ¿Puede haber algo más endemoniado que gestionar una crisis sanitaria y económica, que se ayudan y perjudican ambas una y otra vez, a la vez que añadimos una vuelta al colegio donde todo se complica? Y antes de pensar cómo me siento hay una llamada o una noticia que me ayuda a aterrizar sobre el problema y dejar la filosofía para más adelante.

¿Se siente apoyada por la gente cuando sale a la calle?

Muchísimo, y quienes se acercan a transmitírmelo no imaginan lo mucho que me ayuda. Porque estoy sumida en una campaña orquestada de ataques sobre nuestra gestión y sobre mí y antes de que empiecen a callarme, siempre hay una persona que me da las gracias por algo, me da consejos o me dice cuestiones que debo mejorar, pero con tanto cariño y amabilidad que me ayudan a centrar el tiro: nosotros no somos los protagonistas. Hay muchos problemas que sortear, hay mucho por hacer.

Usted es periodista: ¿qué opinión tiene del trabajo de los medios durante la pandemia?

Los medios de comunicación son imprescindibles, durante la pandemia y en todo momento. Lo que sí creo es que hay momentos en los que se traslada una imagen negativa de la Comunidad de Madrid que, sinceramente, creo que no se corresponde con la realidad. Aquí se han hecho muchas cosas bien, se han salvado muchas vidas, se han puesto en marcha medidas innovadoras como el Hospital Temporal de IFEMA o la medicalización de hoteles. Y creo que es algo que también debe ser destacado, así como el ejercicio de transparencia que hacemos a diario informando de todo lo que pueda ser de interés para los madrileños.

¿Habrá ayudas específicas para la cultura, especialmente para el sector musical?

No queremos dejar a nadie atrás. Ni a la cultura, ni al comercio, ni a la hostelería,

ni a los muchos autónomos que trabajan en la región. Hemos desarrollado el plan Juntos 2020 para dar un impulso al sector turístico madrileño y ha sido la mayor apuesta cultural de la Comunidad en estos meses, con cine, teatro, circo, ópera, flamenco, conciertos y visitas teatralizadas en lugares emblemáticos de nuestro patrimonio histórico, además de una serie de actividades gastronómicas y enológicas. La Comunidad de Madrid ha organizado más de 700 actividades culturales durante los dos últimos meses, a los que han asistido que más de 120.000 espectadores y no puedo más que dar las gracias a quienes han trabajado en esos eventos y a quienes han asistido como público por su responsabilidad a la hora de cumplir todas las medidas de protección.

“FUIMOS LOS PRIMEROS QUE CERRAMOS LOS COLEGIOS EN MARZO Y DESPERTAMOS AL RESTO DE ESPAÑA”

Si tuviese que destacar una cualidad de los madrileños ¿cuál sería?

Ser madrileño es una actitud. Se es madrileño desde el primer día. Esta crisis está demostrando que nuestro carácter es fuerte, emprendedor, pujante, solidario y luchador y eso es gracias a todas y cada una de las personas que, vengan de donde vengan, lo hacen para trabajar, estudiar y aportar al conjunto de España. Y por encima de todo Madrid es libertad. Madrid es libre o no será.



Pedro Sánchez ataca frontalmente al PP acusándole de “actuar contra la salud de todos los españoles”

El dirigente socialista también ha señalado a los populares por “deslealtad con la Constitución” por no apoyar la renovación de las instituciones

El presidente del Gobierno ha atacado de forma muy dura al partido presidido por Pablo Casado, acusándole de ser una formación que solo busca *derribar* al Gobierno que él preside y de haber actuado *contra la salud y la seguridad de los españoles* no apoyando los estados de alarma.

Sánchez también ha recordado al PP que no quiere llegar a un acuerdo para la renovación de las instituciones *excusándose* en que el partido de Iglesias forme parte del Gobierno de España y aludiendo que es un partido investigado por los tribunales. El presidente que ha recordado al PP otros episodios pasados, ha dicho que si esto se tuviera que aplicar siempre *nadie se podría acercar al PP a menos de 100 metros*.

En su réplica en el Senado se ha dirigido de directamente a Javier Maroto, portavoz en la Cámara Alta del Partido Popular: *Entiendo lo difícil que debe ser hacer méritos y carrera política en un partido tan errático como es el suyo en la actualidad. Uno se levanta para ir a trabajar y no sabe si le toca ponerse el traje discreto de cen-*



trista o pactista o el chillón del extremismo, depende de la ocurrencia del líder ese día, le ha reprochado Sánchez.

Pablo Iglesias pide “no engañar a nadie” sobre un posible acuerdo con Ciudadanos



El vicepresidente del Gobierno, en declaraciones a la *Cadena Ser*, ha reclamado *no engañar a nadie* sobre un posible acuerdo con el partido que dirige Inés Arrimadas y, desde su punto de vista, es *inviabile* ese entendimiento. Eso sí, el líder del partido morado también ha dicho que no se oponen a entablar conversaciones con Ciudadanos.

Mientras, la parte socialista del Gobierno no deja de repetir que tienen que buscar el mayor respaldo posible y Sánchez sigue viendo con buenos ojos contar con el aval de Ciudadanos para sacar adelante los presupuestos.

La falta de información de la fusión de Caixabank y Bankia también ha sido otro punto de fricción entre los socios de Gobierno. El jefe del Ejecutivo ha dicho, en declaraciones a *RNE*, que no informó a Pablo Iglesias y los suyos de la operación porque era *una información muy sensible y tenía que garantizar esa confidencialidad*.

Pablo Casado sobre el espionaje a Bárcenas: “Yo no tenía ninguna responsabilidad en el PP”

El líder del Partido Popular se ha desmarcado de cualquier responsabilidad de la ‘operación kitchen’ que investiga la Fiscalía de Anticorrupción y ha pedido presunción de inocencia para los afectados por dicho caso. Además, ha querido dejar claro que apuesta por la *ejemplaridad* para todas las formaciones políticas y ha recordado que ninguno de los afectados por dicha investigación forman parte del partido que él dirige.

Casado ha recordado que esta operación se encuentra en sus primera fase judicial, alejada aún de imputaciones, juicio oral y sentencia. *Por desgracia en el PP hemos visto mucho eco periodístico en fases iniciales de causas que al final han quedado en nada*, ha destacado el líder popular en el encuentro digital convocado por *El Mundo*.



BREVES



La detección de la covid-19 y la gripe en niños puede convertirse en un problema al presentar síntomas similares en un primer momento



Los autónomos societarios tendrán derecho a solicitar y beneficiarse de la bonificación de cuotas de la tarifa plana

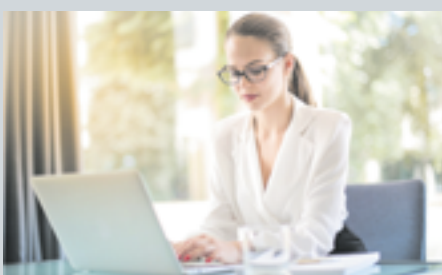

El Gobierno negociará un acuerdo en referencia al teletrabajo para funcionarios y personal laboral de todas las administraciones

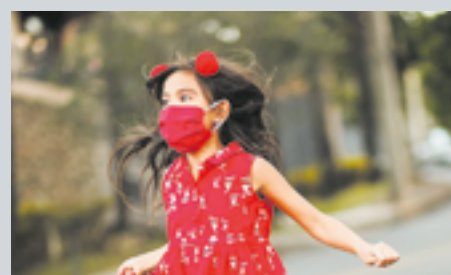

Los colegios de toda España extreman las medidas de protección para la vuelta al colegio bajo la tutela de las administraciones

Edita: Info Madrid Comunicación y Prensa SL

10-madridactual

Redactor Jefe: Juan Pablo Montero

Redacción: Blas Barrado, Ángeles Perea

Impresión: Impresa Norte SLU (tirada: 40.000 ejemplares)

Distribución: L&S (buzoneo en Pozuelo, Majadahonda y Boadilla)

 redaccion.pmp@periodico demontegancedo.es

 91 352 24 24

Aumenta el control policial para asegurar el cumplimiento de las normas frente al coronavirus

El Ayuntamiento y la Policía Municipal y Nacional siguen trabajando de forma conjunta para conseguir el cumplimiento de las nuevas medidas de prevención y seguridad

El cuerpo de seguridad municipal ha intensificado la vigilancia en la calle y los controles de seguridad ciudadana. Durante los meses de julio y agosto han efectuado 230 denuncias a vecinos por no llevar mascarillas en la vía pública, han prohibido cuatro botellones y han realizado cerca de 240 controles de seguridad ciudadana.

La Policía Municipal continúa llevando a cabo tareas de comprobación en los establecimientos de alojamiento de la ciudad, con el objetivo de supervisar las medidas de seguridad sanitaria adoptadas por las empresas. De hecho, los efectivos ponen especial atención en la supervisión de medidas adoptadas en espacios comunes como comedores, piscinas, accesos, halls y lugares de alto tránsito.



Igualmente se está prestando especial atención a los establecimientos y vendedores para que cumplan las medidas

adoptadas. De esta manera, durante estos meses han inspeccionado a más de una veintena de establecimientos.

El municipio pone a disposición de la Consejería de Educación varios espacios municipales para la vuelta al colegio

El Consistorio contactó con el consejero de Educación del Gobierno regional, Enrique Ossorio, para ofrecerle los centros culturales, las biblioteca o la Escuela de Música

El Ayuntamiento de Pozuelo de Alarcón ha puesto a disposición de la Comunidad de Madrid varios espacios municipales para una vuelta al cole segura, tanto para los alumnos como para el profesorado.

El Plan de la Comunidad recoge que en el Segundo Ciclo de Educación Infantil (3-6 años) y Educación Primaria habrá educación presencial, pero se reducirá el número de alumnos de los grupos estables de convivencia a un máximo de 20 o se respetará la distancia de seguridad de 1,5 metros. Para ello, el Gobierno

regional reorganizará los espacios en los centros educativos con el fin de que haya más aulas y, en caso de que fuese necesario, se habilitarán espacios alternativos en otros edificios de titularidad autonómica o local o mediante prefabricados.

Según ha informado el Ayuntamiento, el consejero agradeció a la alcaldesa la rapidez de este ofrecimiento y se comprometió a contactar con ella de nuevo para concretarle las necesidades y proceder a la cesión de los espacios que se considere.



EL POLVORÍN DE MONTEGANCEDO

Ecos de una buena acogida

Me llegan ecos de la buena acogida que ha tenido este periódico. Tienes en tus manos el número 4, con una tirada de 40.000 ejemplares distribuidos en todos los buzones de Pozuelo y de las zonas más cercanas de Boadilla y Majadahonda. Me consta que los ejemplares que se reparten en el centenar de lugares, entidades públicas y privadas, son consumidos en muy pocos días.

Sé también de buena tinta que la alcaldesa pregunta a sus amigos y conocidos pozueleros -no lo puede hacer con sus concejales foráneos- para saber si reciben en casa todos los meses este periódico. Así que nos hacemos fuertes. El periodismo esforzado y bien hecho tiene su premio.

Un mes pasa muy rápido pero genera muchísimas noticias que comentar. Pero falta espacio, así que me limitaré a un resumen de tristezas y alegrías.

Qué tristeza de no fiestas este año. Con la cantidad de vecinos y foráneos que atrae Nuestra Señora de la Consolación.

Dejamos la diversión para después de la vacuna. Por cierto, no me gusta nada que el Ayuntamiento anuncie medidas frente a la covid-19 que impulsa la Comunidad de Madrid, como si fueran suyas.

Me entristeció que un pozuelero, conductor de autobús, arrollase a otra persona, con resultado de muerte, por una discusión de tráfico a principios de septiembre.

Me gustó que la exconcejala Estrada desapareciera de Pozuelo para centrarse en Villaviciosa. Y que un primer premio de la lotería en agosto recayese en nuestro municipio. Me encanta que el Ayuntamiento haya anunciado ayudas directas de 100 euros para comprar material escolar en el municipio. También es de alabar los más de 86.000 m2 de superficie asfaltada este verano en casi medio centenar de calles. Y que se hayan renovado automáticamente las plazas en actividades y talleres de los centros municipales de mayores.

Pozuelo registra más de 1.200 casos de covid-19 desde el inicio de la pandemia



Según los datos publicados por la Comunidad de Madrid de la incidencia del coronavirus en los municipios de la región, Pozuelo de Alarcón registró un total de 45 casos activos confirmados en el final del pasado mes de agosto.

Así, la tasa de incidencia acumulada de casos activos de los últimos días de agosto es de 52,07, y la tasa de incidencia acumulada de casos totales es de 248,78.

Desde el inicio de la pandemia el total de casos registrados en Pozuelo de Alarcón ha sido de 1.237.

La Comunidad de Madrid ampliará el Centro de Emergencias 112 ubicado en Pozuelo



Las obras tendrán un plazo de ejecución de cinco meses y contarán con un presupuesto de 1.545.170 euros

El objeto de la ampliación de esta sede es poder habilitar una zona para mantener un retén de la Agencia de Seguridad y Emergencias Madrid 112 (ASEM112), donde estén presentes los servicios de extinción de incendios, forestales, seguridad y gestión de emergencias, para poder hacer frente a pandemias y emergencias sanitarias.

La construcción de estas nuevas instalaciones servirá para liberar espacios en el edificio principal, que se dedicarán a actividades de índole operativa o de gestión de cara a un posible incremento de actividades.

La nueva construcción tendrá un enfoque funcional y quedará estéticamente integrada con un edificio tan singular como es el Centro de Emergencias 112.

Tendrá una superficie de 318 metros cuadrados en una sola planta, distribuidos en 26 estancias y dos zonas de aseos, dotados de literas, con capacidad para 52 personas. En los bajos del edificio se ubicará un parking para los distintos vehículos de emergencias.

Operación Asfalto durante el verano

El Ayuntamiento de Pozuelo de Alarcón está llevando a cabo una nueva fase de la Operación Asfalto con la que se mejorarán 86.245 metros cuadrados de superficie

La nueva fase incluye 46 calles en las que el Consistorio invertirá 995.000 euros. Estos trabajos comenzaron a principios de marzo, pero quedaron suspendidos por el estado de alarma y ya se vienen realizando desde el mes de mayo. La alcaldesa, Susana Pérez Quislang, ha destacado la importancia de este plan de asfaltado con el que se mejora la movilidad y la seguridad vial en la ciudad.

Esta Operación Asfalto, que concluirá en los próximos meses, ya se ha realizado en más de la mitad de las calles, aunque en algunas solo se han asfaltado algunos tramos, como son: San Silvestre, aparcamiento ESIC, Modesta Utrilla, Mercedes y Carmen Granizo, Francisco y José Martín Granizo, Nápoles, Elvira Cuesta, Laca, María Jesús Martín, Purificación y Santiago Martín Elvira. También están ya asfaltadas Reina Merce-



des, Hermanos Gil Coca, Vicente Muñoz, Camino Largo, Andrés Martín, Rafael Martín, Avenida del Monte, Los Juncos y Avenida de Montealina. En la urbanización La Cabaña este asfaltado se ha realizado en las calles Santander, Ceuta, Toledo, Oviedo, Pontevedra y Badajoz.

En este plan de asfaltado también se están realizando otros acondicionamientos en las calzadas como la sustitución de tapas de registro, arreglo de aceras y bordillos, así como la retirada de los reductores de velocidad de caucho, que se están sustituyendo por lomos de asno o pasos de peatones elevados.

BREVES



Nueva convocatoria de ayudas al nacimiento o adopción



Los trabajos de desinfección por la covid-19 continúan en la localidad



El primer premio de la Lotería Nacional se ha vendido en Pozuelo de Alarcón

“Superado el ecuador del confinamiento el Gobierno de Pozuelo se volcó en la venta de la imagen de la alcaldesa”

Charlamos con Ángel González Bascuñana, portavoz del PSOE en el municipio de Pozuelo de Alarcón



Entrevista:
Juan Pablo Montero

¿Cómo ha vivido estos meses desde la llegada de la covid-19 como portavoz en el municipio de Pozuelo?

No es fácil disociar la actividad profesional como portavoz del Grupo Socialista en Pozuelo, del plano personal, y en mi caso la incidencia de la covid-19 ha sido especialmente dramática. Con todo, se hacía necesario sobreponerse al contexto y aportar propuestas para poder responder de la mejor manera posible a la incidencia del coronavirus en Pozuelo.

¿Ha habido colaboración con el Consistorio y con el resto de partidos políticos?

Sin duda. Los socialistas apostamos por ofrecer toda nuestra colaboración al equipo de Gobierno ante unos acontecimientos absolutamente novedosos. Hasta tres baterías de propuestas, de acción en diferentes ámbitos, enviamos al equipo de Gobierno.

En abril logramos aprobar un fondo de 4,5 millones de euros dedicado a paliar las dificultades económicas de las familias de Pozuelo. En junio planteamos un plan específico de soluciones para el sector educativo.

¿Qué se ha hecho mal y que se ha hecho bien durante la pandemia en Pozuelo?

En la primera fase de la pandemia, el Gobierno local apostó por la información y la atención a las propuestas que se ofrecieron desde el resto de grupos. Esto provocó una amplia visión de conjunto y la toma de decisiones acertadas.

Superado el ecuador del confinamiento, la dinámica cambió. La voluntad de unidad disminuyó y el trabajo del equipo de Gobierno se volcó en la venta de imagen de la Sra. Quislant.

El Consejero de Sanidad, Enrique Ruiz Escudero, afirmaba en el anterior número de nuestro periódico que el Gobierno de España estaba siendo bastante duro con la Comunidad de Madrid ¿Está de acuerdo? ¿Explíqueme por qué sí o por qué no?

Tristemente, Madrid es la región de España con más casos diagnosticados. Materias como la sanidad, residencias de mayores o educación están transferidas a las Comunidades Autónomas y, por tanto, son responsabilidad del Go-

“LA VUELTA AL COLE SE HA CONVERTIDO EN UNA CHAPUZA”

bierno Regional. El Gobierno de España no puede mirar para otro lado ante la negligente gestión de la Señora Ayuso.

Algunos ejemplos son: la falta de rastreadores contratados; el cierre de centros de salud, la no renovación de profesionales sanitarios y los servicios de urgencias que permanecen cerrados desde marzo; la chapuza en la que se ha convertido la vuelta al cole; o la falta de una estrategia de actuación para bloquear el acceso del virus a las residencias de ancianos.

Hábleme, como oposición, de la gestión que se está llevando a cabo por parte del PP en el municipio.

Hay mucho personalismo y populismo. Asistimos a una gestión de permanente campaña mediática de la señora Quislant, con muchas fotografías y reventa de propuestas pero sin un modelo definido de ciudad de cara al futuro.

Mientras, los problemas de nuestro municipio persisten. El abandono de Pozuelo Pueblo y Estación, la desigualdad, las deficiencias del sistema de protección social, el acceso a la vivienda o la falta de movilidad sostenible; son algunos de ellos.

¿Por qué el PSOE no convence a los pozueleros para gobernar?

Debo comenzar señalando que es posible que no hayamos sido lo suficientemente hábiles para hacer llegar nuestro mensaje a muchos más vecinos y vecinas.

Lógicamente, sería inocente no pensar que la vinculación entre situación socioeconómica y sentido del voto es clara y que Pozuelo, siendo el municipio con más renta per cápita de España, haya una tendencia electoral clara a la derecha.

¿Qué iniciativas querría llevar a cabo su partido en la localidad si estuviera en el poder?

Nuestro modelo de ciudad es claro: queremos un Pozuelo más justo, reduciendo la desigualdad; más dinámico, apostando la revitalización del comercio local y los barrios históricos; y más sostenible.

¿Está de acuerdo con la utilización de los fondos de los ayuntamientos por parte del Gobierno?



Nuestro Ayuntamiento debería acogerse a este acuerdo. Hacerlo sólo le reportaría beneficios. En estos momentos disponemos de unos remanentes aproximados de casi 27 millones de euros, si le aplicamos el 35% que como mínimo recibiríamos estaríamos hablando de incrementar nuestros recursos en 9,5 millones de euros, un mínimo de 50 viviendas públicas.

Al mismo tiempo podríamos disponer de nuestro superávit previsto de cerca de 10 millones de euros como mejor entenderíamos.

¿Qué opina de la creación por parte del Ayuntamiento de Pozuelo de Alarcón de una concejalía para desarrollar la Agenda 2030?

Celebramos asumir el proyecto de Agenda 2030 que el actual Gobierno de Pedro Sánchez ha establecido como eje de trabajo para España, y es positivo que se haya creado una concejalía para ello en Pozuelo. Tendremos que ser exigentes para que no quede en un mero canto al sol, como nos tienen acostumbrados.

¿La vivienda para los jóvenes es una de las mayores preocupaciones del PSOE en Pozuelo? ¿Qué medidas tomaría?

Construir hasta 500 viviendas públicas en régimen de alquiler que no supongan un esfuerzo superior al 30% de los ingresos familiares. Además definir un nuevo marco de acceso, pues no tiene sentido que en Pozuelo puedan acceder a viviendas públicas personas con ingresos de más de 4.000 euros mensuales.

“NO TIENE SENTIDO QUE EN POZUELO PUEDAN ACCEDER A VIVIENDAS PÚBLICAS PERSONAS CON INGRESOS DE MÁS DE 4.000 EUROS MENSUALES”

¿Qué tiene Pozuelo que no tengan otros municipios?

Disponemos de espacios naturales, recursos económicos y una situación geográfica privilegiada. Además contamos con varias universidades y un importante tejido cultural, especialmente en el ámbito musical. Tenemos todo lo necesario para ser referentes de buena gestión, sostenibilidad, cultura, igualdad o bienestar social.



DESCUBRE MONTEGANCEDO

Un lugar para todos.

La vida al aire libre nos hace más felices. Participa con tus ideas para convertir Montegancedo en un espacio más verde, más natural y con más lugares para practicar deporte.

Con la colaboración de todos, conseguiremos una mayor calidad de vida y más opciones al aire libre para los vecinos de Pozuelo de Alarcón y alrededores.



Participa en
montegancedopozuelo.com

“Montegancedo va a suponer un nuevo modo de vivir, una ciudad en armonía perfecta con la naturaleza”

Hablar con la firma Cano y Escario supone redescubrir la arquitectura desde otro punto de vista, pues su obra mantiene un diálogo integrador, amable y personal entre la arquitectura y el entorno que le rodea. Prueba de ello es la propuesta que han llevado a cabo para el nuevo barrio de Pozuelo de Alarcón, Montegancedo, donde los edificios residenciales convivirán en armonía con el entorno natural.

Entrevista: Redacción

Vivimos tiempos en los que el cambio es una constante que se produce con gran rapidez ¿cómo puede garantizar la arquitectura esa adaptación a los nuevos tiempos?

Existen algunos valores inmutables, in- temporales, que trascienden todos los cambios.

En arquitectura es fundamental saber diferenciar entre los cambios contingentes y los permanentes, entre las modas y la auténtica evolución.

El carácter permanente que tiene la arquitectura nos obliga a estar muy atentos y analizar todos los aspectos de nuestro tiempo para conseguir proponer forma a lo que está pasando en cada momento.

La pandemia, y más concretamente el confinamiento provocado por el estado de alarma, ha traído consigo una reflexión de la sociedad sobre sus viviendas ¿Cuáles son, a su entender, las grandes carencias de los hogares en España?

Efectivamente la pandemia ha obligado a poner en cuestión una vez más la propia identidad personal y de forma directa el concepto de dónde y cómo vivir. Qué es lo realmente importante para nuestra felicidad.

Uno de los temas en cuestión ha sido el volumen y el espacio en el que vivimos y respiramos. Una vez más estábamos dejando que la especulación del suelo provocara el desarrollo de viviendas con dimensiones muy reducidas y programas realmente exigüos. La vivienda que se demanda actualmente ambiciona un mayor volumen, un mayor tamaño.

Igualmente, las viviendas de hace unos años no contemplaban el compromiso de ser sostenibles energéticamente, cuestión ahora irrenunciable.

Y por supuesto la conexión de la vivienda con el entorno natural, anteriormente un aspecto secundario que en la actualidad se ha convertido en prioritario.

Según un estudio presentado recientemente por la promotora AEDAS Homes, el porcentaje de jóvenes que tienen que

esperar a los 34 años para emanciparse supera el 40 %. El sector inmobiliario lleva años reclamando una colaboración público-privada para afrontar esta problemática, pero no termina de concretarse ¿cómo cree usted que se puede llevar a cabo esta colaboración entre empresas y sector público?

Efectivamente, debemos seguir buscando un mercado inmobiliario en equilibrio.

En primer lugar hay que contener el precio del suelo. El suelo tiene un valor residual que depende directamente del precio máximo que marca la demanda de la vivienda terminada en cada ámbito, y que a su vez depende de la capacidad de oferta de los nuevos productos.

Por tanto, este valor puede contenerse, agilizando la calificación de nuevos suelos por la Administración, y con el aumento del parque de viviendas en alquiler (build to rent).

En lo que se refiere a vivienda protegida es fundamental que se centre en la modalidad de alquiler y que esté debidamente regulada y apoyada por la Administración.

El proyecto que han planteado en el nuevo ámbito de Montegancedo combina el respeto por el espacio natural con el entorno urbano ¿cómo se pueden armonizar ambas ideas?

La armonización de ambas realidades es importantísima.

Este proyecto es un ejemplo de interconexión total. Los bulevares están tratados con amplias zonas verdes y láminas de agua que acompañan al peatón durante los recorridos y aprovechan el arbolado autóctono existente.

La zona de monte protegido no se toca. Se limpian sus bases y se habilitan zo-

“LAS VIVIENDAS DE HACE UNOS AÑOS NO CONTEMPLABAN EL COMPROMISO DE SER SOSTENIBLES ENERGÉTICAMENTE, CUESTIÓN AHORA IRRENUNCIABLE”



Diego Escario. Arquitecto socio director. CANO Y ESCARIO ARQUITECTURA

nas de paseo diurno y nocturno para toda la población del ámbito de Pozuelo.

Las zonas donde estaba el campo yermo se replanta arbolado autóctono.

Las edificaciones se implantan en la antigua zona militar de polvorines siendo así respetuosos con las zonas arboladas.

¿Qué novedades arquitectónicas tendrán las viviendas que estarán ubicadas en el ámbito de Montegancedo?

Una de las características que se ha puesto en valor es la relación del interior de la vivienda con el espacio exterior. Una permeabilidad interior-exterior que antes se desechaba y que ahora se convierten prioritaria. La terraza toma fuerza y se convierte en algo primordial siendo objeto de nuestros diseños horizontales y aportando singularidad a la promoción.

El aspecto de la sostenibilidad energética está tratado como prioritario. Nuestra arquitectura utiliza las propias protecciones pasivas para generar los detalles de la envolvente, generando una arquitectura elegante y amable en constante diálogo con su entorno.

Otro de los puntos es la versatilidad de las viviendas para poder dar cabida con acierto a todos los usos que se van a desarrollar en los distintos momentos de

la vida útil del edificio. Ha quedado claro que el teletrabajo se está implantando en muchos ámbitos gracias a rápida evolución de las telecomunicaciones, y esta promoción pretende estar a la vanguardia en prestaciones.

Las viviendas se conecta con su entorno y se interrelaciona con él mediante nuevas fórmulas, zonas verdes conectadas con la ciudadanía, aparcamientos de bicicletas, gimnasios con vistas, zonas de paseo interior... juegos de niños, locales de gastrobar y ocio, áreas de trabajo compartido, zonas de running, áreas deportivas, miradores, chill out, azoteas comunes...

El proyecto de Montegancedo incrementará en 100 millones el patrimonio del Ayuntamiento de Pozuelo y creará más de 2.500 empleos. Desde su punto de vista como arquitecto del proyecto ¿cuál cree que será el mayor beneficio que Montegancedo aportará a la ciudad?

Sin duda Montegancedo va a incorporar a la ciudad una gran extensión de zonas verdes naturales poniéndolas en valor, y consiguiendo una interacción óptima con la población de Pozuelo. Montegancedo va a suponer un nuevo modo de vivir, incorporando los valores más auténticos muchas veces antiguos, pero olvidados, como son una ciudad en armonía perfecta con la naturaleza.

LAS ROZAS

El Ayuntamiento firma un convenio para impulsar las acciones de reforestación del municipio

La Junta de Gobierno Local del Ayuntamiento de Las Rozas dio luz verde a la firma del convenio diseñado por la Concejalía de Medio Ambiente con la asociación sin ánimo de lucro Reforest

El acuerdo se trata de un documento que vincula a ambas entidades con el objetivo de colaborar en la atracción y desarrollo de proyectos de reforestación dentro del municipio de Las Rozas. Su firma se enmarca dentro de la estrategia del Ayuntamiento para la conservación y mejora de las áreas naturales del municipio, que suponen en la actualidad un 46% de su superficie.

El convenio fija los detalles para el desarrollo de esta colaboración, entre los que destaca la necesidad de abrir la participación en esta estrategia a vecinos en general, centros educativos y tejido



empresarial y asociativo del municipio, además de la realización de campañas que fomenten esta participación y la concienciación medioambiental de estos agentes.

Reforest se compromete a proporcionar en cada caso los ejemplares a repoblar, dentro de las especies autóctonas previamente seleccionadas por el Ayuntamiento –como encinas, algarrobos,

majuelos, pinos, enebros, labiérnagos, etc.–, o a colaborar con el Consistorio en la captación de los voluntarios para llevar a cabo las plantaciones, entre otros aspectos.

En total, en los últimos años las diferentes plantaciones realizadas en el municipio han supuesto la incorporación de 6.000 nuevos ejemplares al patrimonio natural de Las Rozas.

LAS ROZAS

La localidad pone sus recursos a disposición de los centros educativos para una vuelta al cole

Casi 22.000 alumnos regresan a las aulas en Las Rozas tras el parón estival y ante un otoño excepcional marcado por la crisis de la covid-19



El alumnado de Infantil y Primaria -unos 13.000 alumnos- ya acudieron el 8 de septiembre a sus colegios para seguir las clases de forma presencial, organizándose en las aulas como “grupos burbuja”. Los alumnos mayores, de Bachillerato y ESO - algo más de 8.000- abordarán

el comienzo de curso de forma semipresencial el día 17, con algunas asignaturas impartidas bajo la modalidad online, y asistencia parcial al centro.

Para facilitar en la medida de lo posible un comienzo de curso con la seguridad necesaria frente a la covid-19, el Ayun-

tamiento de Las Rozas está colaborando con el sector educativo con varias medidas. Estas iniciativas contemplan colaboración en varios ámbitos: espacios complementarios para desarrollar la actividad lectiva, limpieza de aulas e instalaciones y ayudas especiales de refuerzo a la digitalización y reducción de la brecha digital. *Estamos trabajando en continuo contacto con los centros educativos de nuestro municipio para ayudarles en todo lo que sea posible y poner a su disposición los recursos municipales para contribuir a una vuelta al cole lo más segura posible para profesores y alumnos*, ha declarado el alcalde de Las Rozas, José de la Uz.

En materia de limpieza e higiene, el Ayuntamiento ha diseñado un plan especial para garantizar una limpieza exhaustiva de todos los colegios públicos (los Institutos son competencia de la Comunidad de Madrid) de cara a este curso escolar.

LAS ROZAS

Más de 280 denuncias por no llevar la mascarilla



La Policía Local de las Rozas ha impuesto un total de 285 denuncias por no usar las mascarillas o no mantener la distancia de seguridad. Solo desde el pasado 30 de julio, día en que la Comunidad de Madrid decretó la obligación de su uso en la vía pública, se han interpuesto cerca de 100 infracciones.

Por otro lado, el dispositivo especial para la vigilancia de los botellones en la localidad, puesto en marcha a mediados del mes de mayo, ha dado sus frutos con un total de 717 denuncias por consumo de bebidas alcohólicas en vía pública desde el comienzo de los trabajos de esta unidad especial. Cabe destacar que durante todo el año 2019 se impusieron un total de 203 multas por el mismo concepto.

El alcalde de Las Rozas, José de la Uz destacó *el gran trabajo que se está realizando desde la Policía Local de Las Rozas*; y quiso señalar que *a pesar de estos datos de denuncias, que nos pueden parecer altos, el comportamiento de la mayoría de los roceños está siendo ejemplar durante todos estos meses de pandemia, tal y como nos trasladan los propios agentes municipales*.

En cuanto a las denuncias impuestas por el incumplimiento de las medidas sanitarias para hacer frente a la crisis sanitaria en establecimientos comerciales, restaurantes y locales de ocio, la Policía Local ha interpuesto un total de 285 denuncias. Además, también se ha sancionado en 8 ocasiones a establecimientos que incumplían el horario del cierre establecido para las terrazas durante el Estado de Alarma.

BOADILLA

La avenida Infante Don Luis renueva su aspecto con 130 palmeras

El resto de la avenida se renovará el próximo año según las previsiones del Ayuntamiento del municipio

Las palmeras han sustituido a los tilos que había, que se encontraban secos o enfermos como consecuencia de las dificultades de crecimiento derivadas del exceso de hormigón que tenían alrededor. La especie de palmera elegida, con un tronco de entre 7 y 9 metros de alto, se adapta bien a la zona porque soporta temperaturas extremas y necesita poco mantenimiento; además, no contrae las enfermedades más graves que provocan que otros tipos de palmera acaben secándose. Otra ventaja es que, al ser de



hoja perenne, no ensucian el suelo con la caída de la misma.

La actuación se ha realizado ahora porque el verano es el momento idóneo ya que estos árboles necesitan calor para tener una buena adaptación; inicialmen-

te las hojas se secarán y a partir de la temporada que viene rebrotarán y crecerán adecuadamente. La plantación se ha hecho en tresbolillo para que, además de embellecer la zona, proporcionen sombra a lo largo de la avenida.

BOADILLA

La calle Fragua tendrá una nueva zona de aparcamiento

El Ayuntamiento de Boadilla del Monte ha iniciado las obras de construcción de un nuevo aparcamiento dotado de 16 plazas, una de ellas adaptada para personas con movilidad reducida, entre las calles Fragua y la avenida de España.

Este espacio, que está ubicado en la zona aledaña a la Iglesia de San Cristóbal, se encuentra actualmente ocupado por una zona terriza.

Con un presupuesto de ejecución de 39.000 euros, la actuación incluye trabajos de adoquinado y acerado, renovación de la iluminación existente con dos nuevas farolas LED, instalación de nueva señalización vertical, pintura horizontal y acondicionamiento de las zonas verdes adyacentes.

La entrada al aparcamiento se realizará a través de la avenida de España.



MAJADAHONDA

Detenidas trece personas, siete de ellas menores, por robar a un grupo de jóvenes con violencia

Los hechos ocurrieron pasadas las 02:00 horas de la noche en un parque de la localidad cuando recibieron un aviso sobre una reyerta entre jóvenes



Agentes de la Guardia Civil en colaboración con la Policía Local de Majadahonda han detenido a 13 jóvenes, de los cuales siete son menores de edad, por su presunta implicación en delitos de robo con violencia, lesiones, amenazas y atentado a agente de la autoridad.

Al lugar se desplazaron varias patrullas de seguridad ciudadana en servicio, comprobando que la reyerta se había desencadenado tras un robo con violencia en el que los autores habían causado lesiones a va-

rios jóvenes para sustraerles dos teléfonos móviles, un reloj y una cartera.

En las inmediaciones del lugar de los hechos agentes de Policía Local se encontraban con varios de los posibles autores, quienes mostraban con una actitud muy violenta y agresiva contra la fuerza actuante, por lo que los agentes arrestaron a ocho de ellos. Posteriormente y gracias a las gestiones practicadas lograron la identificación y posterior detención de otros cinco jóvenes más por su implicación en los hechos.

BOADILLA

El Ayuntamiento ofrece a los colegios espacios municipales

El resto de vecinos tendrá acceso a mascarillas quirúrgicas que serán repartidas en las próximas semanas en los buzones de las viviendas de la localidad



En una comunicación enviada a los directores de los centros, la concejalía de Educación se compromete a estudiar las solicitudes y valorar opciones que permitan un desarrollo de las clases y recreos más segura.

Una vez recibidas todas ellas, se estudiará la viabilidad de las peticiones en consonancia con las directrices marcadas por la Comunidad de Madrid y con la actividad municipal ordinaria, ahora también muy condicionada por la covid-19, lo que también posibilita habilitar espacios que, en otras circunstancias, no serían posibles, como por ejemplo la biblioteca José Ortega y Gasset, el Auditorio Municipal, la sala de lectura de la Millonaria, el pabellón Príncipe Don Felipe, las salas multiusos del polideportivo Felipe VI, parte del Centro de Formación y todos los espacios al aire de libre que sean necesarios.

Además, todos los escolares y docentes del municipio recibirán al inicio de este curso mascarillas textiles reutilizables. El Ayuntamiento tiene prevista su distribución en todos los centros educativos para que sean estos los que hagan entrega de las mismas a los alumnos y a los profesores.

Carlos Iglesias, del club Arqueros de Pozuelo, logra un nuevo título de Campeón de España para la Comunidad de Madrid

Carlos Iglesias, del club Arqueros de Pozuelo y de origen salmantino, revalidó el título de Campeón de España compitiendo para el equipo de la Comunidad de Madrid, premio que ya logró en 2019 con el de Castilla y León.

El equipo madrileño, compuesto por los tres mejores arqueros de los clubes de la región, lograron la medalla tras eliminar al combinado de Canarias por 6-0 y a los equipos de Galicia y de Aragón.

En la clasificación individual, Iglesias realizó una gran puesta en escena al mantenerse en todo momento entre los ocho primeros, lo que le permitió competir en las rondas de eliminación y terminar con un sexto puesto en la clasificación final absoluta.



La revolución llega al CF Pozuelo femenino: nuevo entrenador y once fichajes



El Pozuelo Femenino ha realizado durante el verano una profunda renovación de su plantilla. Tras anunciar a Roberto Díaz como nuevo entrenador, en lugar de Miguel Tejero, el conjunto de la Reto Iberdrola ha reforzado la plantilla con hasta once fichajes.

El conjunto pozuelero se marca como objetivo plantar cara a los filiales del Athletic y Barcelona y luchar por los playoffs. El salto de calidad es considerable.

Desde el Valle de las Cañas se renovaron a las jugadoras Elena Yuste, Carlota Toivar, Chantal Marcos, Ester Pallín, Noelia Escribano, Paula López, Alicia Garcés y María Bellón, que seguirán otro curso más en el equipo.

Además, el Pozuelo ha reforzado al equipo con la incorporación de hasta once jugadoras de gran nivel: Belén Peralta, Carol Hernández, Lina Villajos y Dafne Martínez (todas desde el Madrid CFF); Ana Valles (Real Madrid Femenino), Eva Masdeu y Lucía Sánchez (Rayo Vallecano), Soraya Cruz (UD Tres Cantos), Andrea Guerra (Salamanca CFF), Yaiza Relea (Fund. Albacete) y Nekane Quiñones (sin equipo).

Igualmente, también se han unido a la pretemporada del primer equipo las jugadoras del filial Ana García-Toro, Ana Saldaña, Lucía Mazón, Sara Velarde, Adriana Torres, Cristina Hernández y María Moya.

Un nuevo proyecto del Pozuelo Femenino, que volverá una temporada más a luchar por el ascenso a la categoría de oro del fútbol español.

Luca Doncic fascina a todo el planeta

El mundo del deporte ha caído rendido a los pies del jugador esloveno criado en el Real Madrid. El polivalente baloncestista de Dallas Mavericks ya es comparado con Sabonis, Petrovic, Kukoc, Gasol o el alemán Nowitzki, e incluso ya son muchas las voces que le posicionan como el mejor jugador europeo de todos los tiempos.



Leo Messi se quedará obligado en el Barcelona

El burofax enviado por Leo Messi al Barcelona ha revolucionado al mundo del fútbol, en general, y al Barça, en particular. El 10 de Rosario ha sorprendido a sus aficionados diciendo que se quiere marchar del conjunto blaugrana. No es la primera vez que una gran estrella se ha marchado de malas maneras del conjunto catalán: Schuster, Maradona, Cruyff, Ronaldo Nazario, Guardiola o Michael Laudrup.

El episodio ha tenido un final relativamente feliz para los aficionados, que nunca olvidarán estas semanas de duda y desasosiego.



Carla Suárez es diagnosticada con linfoma de Hodgkin

Después de someterse a varios exámenes médicos en la ciudad de Barcelona, Carla Suárez ha sido diagnosticada con el linfoma de Hodgkin y tendrá que someterse a un tratamiento de quimioterapia durante los próximos seis meses.

La canaria, a través de un comunicado oficial, ha confirmado que *los resultados clínicos me han confirmado la aparición de un linfoma de Hodgkin en mi cuerpo. El equipo médico me indica que la detección es temprana, su proliferación es curable y de pequeñas dimensiones. La reacción va ser inmediata: vamos a seguir un tratamiento de quimioterapia durante los próximos seis meses.*



“Hemos trabajado en muchos frentes para intentar llevar el mundo del hockey a más personas”

Charlamos con Javier Sánchez, presidente del Club Hockey Pozuelo



Entrevista:
Juan Pablo Montero

¿Cómo ha pasado el CHP estos meses de pandemia?

La declaración de estado de alarma como consecuencia de la crisis sanitaria producida por la pandemia incluyó la suspensión de la apertura al público de las instalaciones deportivas, y entre ellas el Valle de las Cañas, donde está ubicado el Club Hockey Pozuelo. Desde ese momento, nos pusimos manos a la obra para ayudar a nuestros jugadores y familias a sobrellevar de la mejor manera tan excepcional situación, y hemos estado en contacto con ellos en todo momento.

Creamos el plan “Entrena en casa”, encaminado a ayudar a mantener unos hábitos saludables de ejercicio físico. El Área Deportiva elaboró un plan de entrenamiento muy completo, incluyendo las recomendaciones de la RFEH y actualizada semanalmente en la APP del Club Hockey Pozuelo. Las rutinas fueron cambiando cada semana y se fueron adaptando a cada una de las categorías.

“ES CIERTO QUE CUESTA ADAPTARSE A LAS MASCARILLAS, PERO SIN DUDA ALGUNA ES PREFERIBLE UTILIZARLAS QUE NO JUGAR O VOLVER A CONFINARNOS”

Comenzando la desescalada, enviamos propuestas y recomendaciones para empezar a moverse también en el exterior, animándoles a correr, saltar, sacar los patines, la bici o incluso el stick de hockey para empezar a dar unos toques en la calle.

Para las categorías superiores de Primera y Segunda División se confeccionó un calendario específico. Entrenamientos online con ejercicios para prevención de lesiones, trabajo de core, fuerza y aeróbico, charlas técnicas con análisis de partido realizados, seguimiento de un curso online para árbitros impartido por la RFEH y recomendaciones de nutrición y de psicología deportiva.

También contamos con “Invitados especiales”. Grandes profesionales del Hockey, jugadores y entrenadores exPozuelo han compartido su experiencia en otras ciudades o países como Flor y Coti Admunson.

Con todo lo que está ocurriendo en el deporte ¿cómo encara el club el futuro?

Con muchas ganas de volver a la normalidad, pero también trabajando mucho y con muchísima ilusión depositada en nuestro proyecto de futuro. Hemos estado trabajando en muchos frentes para intentar llevar el mundo del hockey a muchas más personas y estamos deseando poder comenzar a materializar nuestros ambiciosos programas, como, por ejemplo, “CHP en tu cole” que pretende introducir el hockey en un mayor número de colegios que los que tenemos hasta ahora o, también, “CHP International Hub Academy” que intenta que todas aquellas personas que se trasladan a Madrid



por motivo de estudios puedan continuar practicando su deporte con nosotros.

¿Cómo afrontáis la vuelta a la competición? ¿Tenéis fechas?

Todos los calendarios de ligas autonómicas y nacionales están aprobados gracias al trabajo de las Federaciones Deportivas, que durante todo el verano han estado trabajando en la homologación por parte de las autoridades sanitarias de los nuevos protocolos de competición. Así desde finales de septiembre, y progresivamente en primeras semanas de octubre, darán comienzo todas las ligas de hockey desde mayores a pequeños.

Se está hablando de practicar deportes con mascarillas ¿estaríais de acuerdo?

El uso de mascarilla a día de hoy es una de las mayores y mejores medidas de seguridad para todos los ciudadanos por lo que los deportistas deben adaptarse a

su uso en la práctica deportiva también dentro de las normativas y excepciones que hay para ello. Es cierto que cuesta adaptarse, pero sin duda alguna es preferible utilizarlas que no jugar o volver a confinarnos.

El CHP es uno de los que más ha crecido en los últimos 25 años en el municipio. ¿El secreto?

El hockey es un deporte poco conocido pero que, una vez que se conoce y practica, “engancha” mucho. Combina lo mejor de un deporte individual (reto, superación y mejora del manejo del stick-bola) con lo mejor de los deportes colectivos (equipo, compañerismo, amigos...). Si a eso le sumamos la filosofía del CHP “FAMILIA”, la profesionalidad de nuestro Staff, la experiencia de todos estos años en el ámbito federativo y el apoyo del Ayuntamiento de Pozuelo, sin duda el CHP es sinónimo de garantía, presente y futuro.

El Pradillo se viste de gala renovando el césped artificial

La alcaldesa de la ciudad, Susana Pérez Quislant, se ha acercado hasta allí para conocer, de primera mano, el fin de estos trabajos que empezaron el pasado 18 de mayo. Durante la visita, la primera edil, que estuvo acompañada por el concejal de Deportes, David Rodríguez, el presidente de la Asociación deportiva Calasanz, José Vicente Bonet, y el presidente del Club de Fútbol Pozuelo, Isaac Cardoso, recorrió el campo para visualizar el fin de estas tareas y comprobar el estado del nuevo césped, en el que el Ayuntamiento ha invertido 335.000 euros.

En este sentido, Pérez Quislant subrayó que esta actuación viene a sumarse a las muchas que tenemos en marcha en otras instalaciones deportivas municipales en estos momentos.

En estas obras de mejora, además del césped, se ha instalado la capa elástica y arreglado la base asfáltica para conseguir una planimetría adecuada y una superficie de más de 6.000 m².

La actuación se incluye en el Plan de rehabilitación de campos de césped del municipio, dentro del cual ya se renovaron los campos de césped de rugby y fútbol del Valle de las Cañas.



“No volvió a casa pero estar con él de nuevo durante esas semanas fue el último regalo que nos pudo hacer”

Francisco Izuzquiza cuenta la historia de Javier, su padre, en un podcast conmovedor en el que se narran los efectos de la covid-19 en una persona sana y sin ninguna dolencia. El podcast *Buscando la luz*, a lo largo de sus seis capítulos, nos obliga a que valoremos la vida y la muerte. Un relato que aunque parezca oscuro y sombrío, como dice su título, termina encontrando la luz.



Entrevista:
Juan Pablo Montero

¿Cómo surgió la idea de grabar este podcast?

La idea original era que sirviera para que mi padre conociera la historia de lo ocurrido durante los últimos meses para que fuera consciente de todo después de despertar del coma. Además, quería que sirviera para que mi sobrina, que acababa de nacer, sepa la historia tan complicada que estábamos viviendo en el momento de su llegada. Y en último término, para que la historia de mi padre sirviera como ejemplo de lo complicado que puede ser un caso grave de covid-19, y tratar de conseguir algo de dinero para ayudar en toda esta crisis.

¿De dónde sacaste el valor para grabarlo?

Realmente no creo que haga falta un valor especial para escribir un relato así. Es cuestión del día a día, como la escritura de un diario. Al ir haciéndolo poco a poco, todo surge de forma natural, aunque al mirar atrás te das cuenta de todo lo que ha ocurrido.

¿Estuviste en algún momento a punto de derrumbarte o no te llegó a ocurrir?

Sí, hubo un momento muy difícil, a finales de mayo o principios de junio. En ese momento mi padre estuvo a punto de morir por el propio coronavirus, y nos permitieron ir a verle por primera vez después de dos meses. Nunca supimos si nos dejaron ir para que pudiéramos despedirnos.

¿Cuéntame cómo fue el proceso de la grabación, de la creación?

En primer lugar le comenté la idea a mi madre, para pedirle permiso por ser un relato muy íntimo, y le pareció bien. Después conté con la ayuda de Alberto Espinosa, mi socio, que se ha ocupado del diseño sonoro, y en Podium Podcast me abrieron las puertas para publicarlo con ellos y conseguir así un pago por el producto que poder donar posteriormente. Fui escribiendo y grabando los guiones uno a uno, grababa los textos y después Espinosa editaba una primera versión. Posteriormente revisábamos cada episodio, corregimos o añadíamos lo que considerábamos necesario, y en cuanto



Francisco Izuzquiza junto a su padre y su madre

“EL TIEMPO QUE QUEREMOS DEJAR ATRÁS NO LO VAMOS A RECUPERAR NUNCA. ASÍ QUE POR IMPOSIBLE QUE PAREZCA, HAY QUE SEGUIR VIVIENDO CADA MINUTO CON FELICIDAD”

nos convencía el resultado cerrábamos cada capítulo. Ha sido bastante rápido, todo muy natural.

¿Tu padre qué dijo al saber que habías hecho un podcast contando su historia?

Creo que era la primera vez que mi padre era protagonista de un relato. Él siempre estaba muy pendiente de las noticias, de la tele y de la radio para saber “que decían sobre Fulanito”, y en esta ocasión le gustó mucho protagonizar la historia. Por otra parte, descubrir lo ocurrido en los dos meses que estuvo en coma fue difícil para él. Decía que todo parecía una película de terror.

¿Cuál es el mejor recuerdo que guardas de la vuelta de tu padre a casa?

Lo mejor que hemos tenido en este tiempo ha sido la oportunidad de cuidar a mi padre una vez despertó del coma. Desde principios de junio hasta finales de julio estuvimos cada día con él, hablándole, viendo cómo recuperaba poco a poco e iba volviendo a ser él. No llegó a volver a casa - ni siquiera salió de la UCI - pero estar con él de nuevo durante esas semanas fue el último regalo que nos pudo hacer.

Los cinco primeros capítulos son desgarradores, pero este último -sin querer hacer spoiler- es un canto a la vida.

He visto a muchas personas diciendo cosas del estilo “ojalá termine 2020 y llegue ya 2021”, como si todo lo que estamos viviendo fuera a acabar por arte de magia con el cambio de año. 2020 está siendo un año muy difícil para todos, pero no tenemos otro. Hay que vivirlo. Y en la medida de lo posible hay que disfrutarlo, porque el tiempo que queremos dejar atrás no lo vamos a recuperar nunca. Así que por imposible que parezca, hay que seguir viviendo cada minuto con felicidad.

No sé si eres consciente de que gracias al podcast has hecho que mucha gente se conciencie y se tome en serio este maldito virus.

Ojalá sea verdad. Si este relato permite que alguien descubra lo difícil que es un caso grave de coronavirus, y cambia la percepción de alguna persona que aún no esté concienciada al cien por cien, el objetivo estará conseguido y todo lo que hemos sufrido tendrá algo de sentido. Yo era uno de los que se tomaba a broma el coronavirus allá por febrero o marzo. La realidad me ha demostrado que estaba muy equivocado. Cuanta menos gente tenga que pasar por esto, mejor para todos.



Los jóvenes madrileños, los más insatisfechos de toda España con su vivienda actual



Solo un 18% de los jóvenes madrileños afirma estar contento con su actual casa, el peor índice de satisfacción de España, según afirma el estudio "El impacto del confinamiento en la demanda de vivienda de los jóvenes", elaborado por el Departamento de Data y Transformación Digital de AEDAS Homes.

¿Qué es lo que demandan? Cerca de un tercio -el 30,1%- reconoce que necesitaría jardín o terraza, un 26 % quiere una vivienda más grande, un 11 % se plantea mudarse de ciudad por el teletrabajo, un 8 % necesita un despacho y el 6 % comparte piso cuando le gustaría vivir solo.

Los pañuelos de las peñas de Pozuelo colgaron del balcón del Ayuntamiento durante los días de fiestas

Los representantes de las peñas Los Mingas, El Albero, Seis y Medio, Las Domingas, La Kalle, El Botijo y La Estación, estuvieron representados ante todos los pozueleros



En el encuentro con el Consistorio, los presidentes de las peñas se ofrecieron a colaborar para que, especialmente en los días que debían celebrarse las fiestas de Pozuelo, se cumplieren todas las medidas establecidas para evitar contagios y también trasladaron de forma unánime su intención de no organizarán ninguna actividad para preservar la salud de los vecinos frente a la covid-19.

La regidora les agradeció el apoyo al Ayuntamiento, que decidió suspender las fiestas el pasado mes de mayo, con el fin de cuidar de la salud de nuestros vecinos. Lo más importante en este momento es protegernos de la pandemia. Por eso, a pesar de lo que significan nuestras fiestas para los pozueleros, nos vimos obligados a cancelarlas antes del verano, recordó la alcaldesa.

SERIE



Ted Lasso

Una de las más bellas sorpresas de este verano. Ted Lasso, al que da vida Jason Sudeikis, es un entrenador de un equipo de la Premier League el cual utiliza unas técnicas poco usuales. Maravillosa, emotiva y divertida. Está en Apple TV.



LIBRO



Las Alas de Sophie

Alice Kellen, valenciana de 28 años, es una de las promesas más destacadas de la narrativa española. Con su obra nos propone un viaje al universo de las dudas, del amor y de la música. Emocionante de principio a fin.

NOVEDAD



Aniversario de Mario Bros

Nintendo, compañía nipona, celebra el 35 aniversario del lanzamiento de su figura más representativa: Super Mario. Super Mario 3D All-Stars, Mario Kart Live: Home Circuit, Super Mario 3D World + Bowser's Fury son algunos de los juegos con los que podremos disfrutar.



TENDENCIA

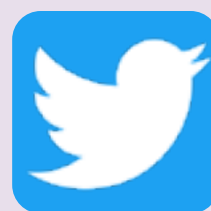

Twitter

La red social te lo pone más fácil y ya no tendrás que echar un vistazo a los tweets para saber por qué algo es tendencia. Ahora, algunas tendencias en Android e iOS mostrarán un tweet para dar contexto de inmediato.

PROTAGONISTA



The Weeknd

El canadiense se ha convertido en uno de los protagonistas del verano con su tema *Blinding Lights*, el cual ha sido premiado por los Premios MTV como mejor tema en la categoría de Rhythm and blues.





Entrevista:
Juan Pablo Montero

¿Cómo han sido estos últimos meses?

Difíciles. El confinamiento me pilló celebrando la vida y mi carrera. Estaba en momento muy feliz. Me pilló en plena celebración del disco. Teníamos un 30% grabado. Eso sí, en mayo hicimos unas pruebas de voz y notamos que existía una energía muy especial a la hora de grabar.

¿Has aprovechado para componer o anímicamente no tenías muchas ganas?

No fui especialmente creativo durante el confinamiento porque tenía el disco compuesto. Tampoco me apetecía reflejar especialmente esta época. Tenía la sensación de que tenía terminar el disco y no hacer canciones nuevas.

Alma de oro o Joana son dos adelantos de tu próximo trabajo ¿Qué nos vamos a encontrar en tu nuevo disco?

Es un trabajo más coral, trabaja más gente que nunca en el disco, casi no hay guitarras y apenas toco instrumentos. Es un disco donde participé directamente menos. En la composición incorporé a David Quinzán, para darle un nuevo toque a las canciones, él tiene un porcentaje de composición. Esto es algo que no había hecho hasta el momento.

Le cedí el protagonismo al productor, Carles Campi. Siempre fui coproductor de mis discos, pero en este caso no. El sonido es más actual, más electrónico. Se cierra la etapa anterior y comienza una nueva.

La verdad es que tengo ganas de algo nuevo. Me siento en un ciclo diferente de la vida. Hay algo en mí que es distinto y esto es inevitable que se refleje en mi música. Intenté dar un paso diferente. Hay dos o tres canciones que proponen algo nuevo, caminos por los que no había transitado todavía.

XOEL LÓPEZ

"Del lodo crecen las flores más altas"

Para el artista gallego el fin de un ciclo ha llegado para dar paso a otro que promete sorprendernos



Reconstrucción, Deluxe. No has parado.

Tiene mucho que ver con lo que nos ocurrió durante el confinamiento: te llegan mensajes de gente que hace mucho que no ves, te pones a mirar fotos o escuchar cosas que tenías guardadas. Fue inevitable el encuentro con mis compañeros de Deluxe. Fue muy bonito. Además nos llevamos muy bien, hablamos y nos vemos a menudo, pero me gustó que nos juntásemos 12 años después.

¿Te esperabas el trato que se le está dando a la cultura?

No me sorprende. Yo nunca he dependido de ninguna administración, siempre he sido independiente. Mi carrera no ha dependido de ninguna subvención de ningún gobierno. Muchas veces se le da poco valor a la cultura. Eso sí, hay que tener mucho respeto a toda la gente que paga por ella. No es más importante que

la salud o una barra de pan, pero también tiene su importancia.

¿Esto va a remontar?

Yo creo que va a ser de los gremios junto a la hostelería, el turismo, de los más perjudicados. No soy nada optimista, pero tampoco pesimista: soy realista. Son sectores que van a sufrir mucho. El invierno va a ser muy duro.

Por ejemplo, nuestro equipo es como una tribu, una familia. Fuimos de gira ocho personas, que no es poco: cuatro músicos y cuatro técnicos. Así mantuvimos el barco a flote. Hemos hecho un esfuerzo y hemos conseguido salvar los muebles.

¿Cómo fue tu primer concierto después del confinamiento?

El primer concierto fue muy especial. Llegué a llorar en directo. Había una comunión espectacular con la gente, existía la necesidad de emocionarse.

¿Has aprovechado el encierro para dedicar más tiempo a tus hobbies?

Joder, es verdad que no tuve ese espacio extra. No he parado y no he podido dedicar más tiempo para mí como me hubiera gustado. Eso sí, seguí investigando musicalmente.

Hay mucho talento joven

Sí. Por ejemplo, conocer a Izaro fue amor a primera vista. Me encantó. Fue fácil trabajar con ella. Con Alice Wonder y Ede, igual. Hay una remesa de artistas espectaculares y me gusta aprender de ellos.

¿Qué te parece María Arnal?

Me gusta mucho María Arnal. La vi en directo y me encantó. Ya me gustaría colaborar con ella.

Con qué frase terminarías para insuflar un poco de ánimo a la gente...

Del lodo crecen las flores más altas.

DESCUBRE MONTEGANCEDO



Un lugar para todos.



Participa en:
montegancedopozuelo.com